

Onderzoek naar de toepassing van congestiemanagement op HS/MS station Nederweert

Datum: 25 maart 2021

Voorwoord

Dit rapport bevat de bevindingen van het congestiemanagement onderzoek dat is uitgevoerd voor het 150 kV onderstation Nederweert. Het onderzoek is uitgevoerd conform de vereisten aan een congestiemanagementonderzoek zoals gesteld in artikel 9.5, vijfde lid, Netcode Elektriciteit. Dit artikel specificeert dat "congestiemanagement zal worden toegepast indien uit het onderzoek blijkt dat":

- a. de betrokken netbeheerder(s) het nettechnisch mogelijk acht(en) en;
- b. de betrokken netbeheerder(s) het bedrijfsvoeringstechnisch mogelijk acht(en) en;
- c. de periode van verwachte structurele congestie langer duurt dan 1 jaar en korter dan 4 jaar en;
- d. in het desbetreffende gebied voldoende potentiële deelnemers aanwezig zijn voor de uitvoering van congestiemanagement."

De beoordeling conform deze criteria zal in de navolgende hoofdstukken nader worden uitgewerkt.

Eind 2019 heeft de Autoriteit Consument en Markt (ACM) een informeel document opgesteld en gedeeld met de titel "Invulling congestiemanagementrapporten". Daarin geeft de ACM weer welke onderdelen in een congestiemanagement rapport aan bod moeten komen. Bij de uitwerking van het voorliggende congestiemanagement rapport is rekening gehouden met deze (informele) wensen van de ACM.

Inhoud

1	Congestiegebied Nederweert	4
1.1	Vaststelling fysieke congestie	4
1.2	Oorzaak	4
1.3	Gebiedsomschrijving	5
2	Technische analyse	7
2.1	Huidige beschikbare transportcapaciteit	7
2.2	Ontwikkeling beschikbare transportcapaciteit	7
2.3	Ontwikkeling gevraagde transportcapaciteit 2023	8
2.4	Ontwikkeling gevraagde transportcapaciteit 2024 en verder	9
2.5	Duur structurele congestie	10
2.6	Net- en bedrijfsvoeringstechnische mogelijkheden	10
3	Markt analyse	13
3.1	Voldoende aantal deelnemers	13
3.2	Voldoende marktwerking	14
3.3	Conclusie	15
4	Eindconclusie	15
4.1	Perspectief	15
5	Begrippenlijst	17

1 Congestiegebied Nederweert

1.1 Vaststelling fysieke congestie

Enexis constateert dat het 150 kV station Nederweert zijn fysieke capaciteitsgrens heeft bereikt voor productie in het verzorgingsgebied van dit station (hierna genoemd: 'het netdeel').

Op 4 februari 2021 heeft Enexis een vooraankondiging voor structurele transportbeperkingen in dit netdeel uitgebracht. Fysieke congestie treedt op omdat de vraag naar transportcapaciteit voor opwekkers groter is dan de beschikbare transportcapaciteit in het netdeel.

1.2 Oorzaak

De (fysieke) congestie wordt veroorzaakt door de sterke groei van decentrale opwekking in het netdeel, die voornamelijk afkomstig is van PV (fotovoltaïsch) elektriciteitsproductievermogen op daken en in zonneparken alsmede elektriciteitsproductie met windturbines.

1.3 Gebiedsomschrijving

In figuur 1 hieronder is het relevante netdeel weergegeven.

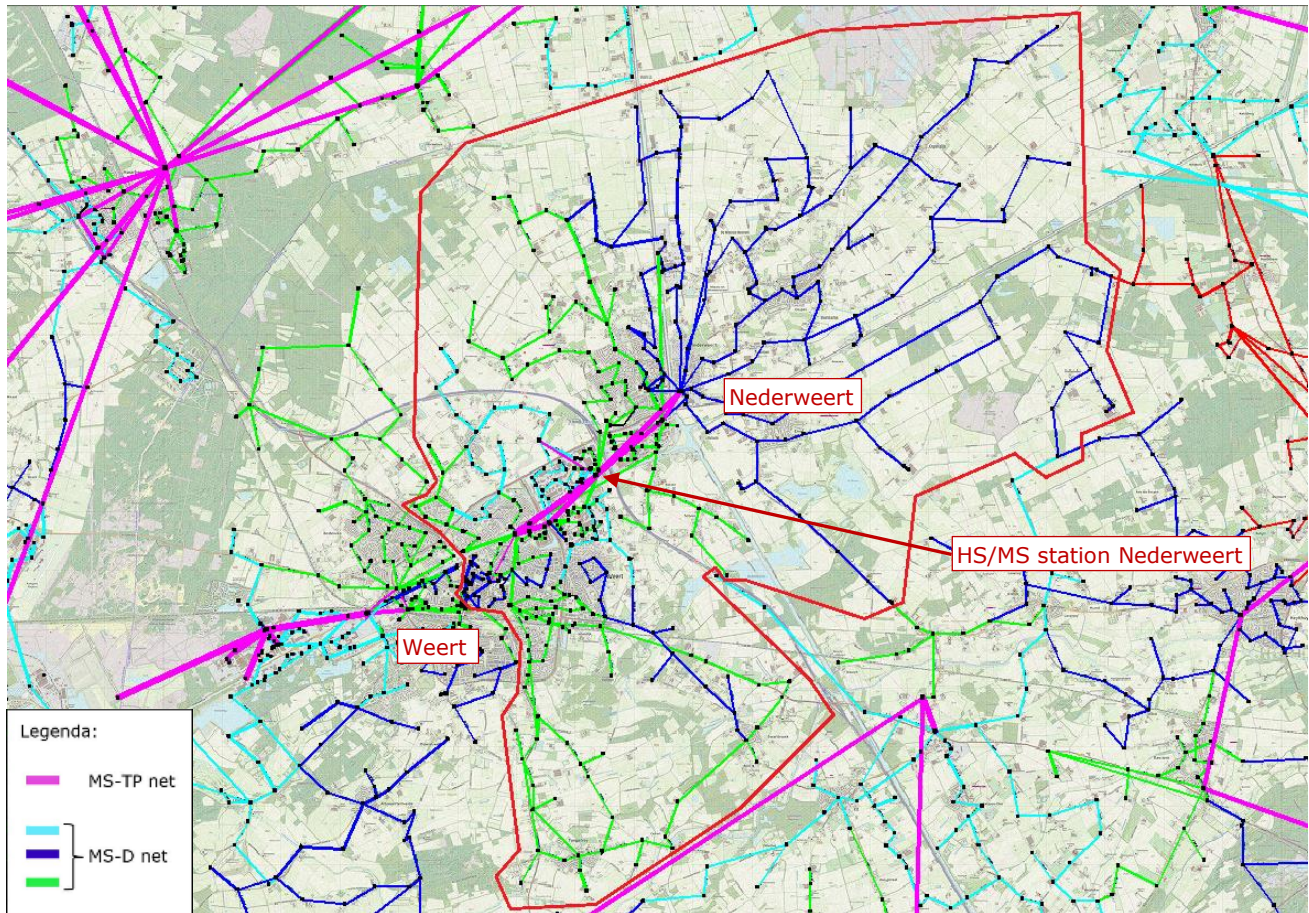

Figuur 1: Geografisch overzicht verzorgingsgebied HS/MS station Nederweert

Het netdeel omvat de onderstaande postcodes:

Postcode	
5725	6011
5768	6031
6001	6034
6002	6035
6003	6039
6004	6091
6005	6093
6006	

2 Technische analyse

2.1 Huidige beschikbare transportcapaciteit

In figuur 3 zijn de meetwaarden van 2020 van het vermogen van station Nederweert weergegeven met een donkerblauwe, licht fluctuerende lijn. Het vermogen varieert van 39 MW tot minimaal ongeveer -10 MW. Alle meetwaarden zijn positieve of negatieve getallen, wat een netto afname of teruglevering van stroom door afnemers weergeeft. De stroomrichting fluctueert van het net van TenneT naar Enexis en visa versa.

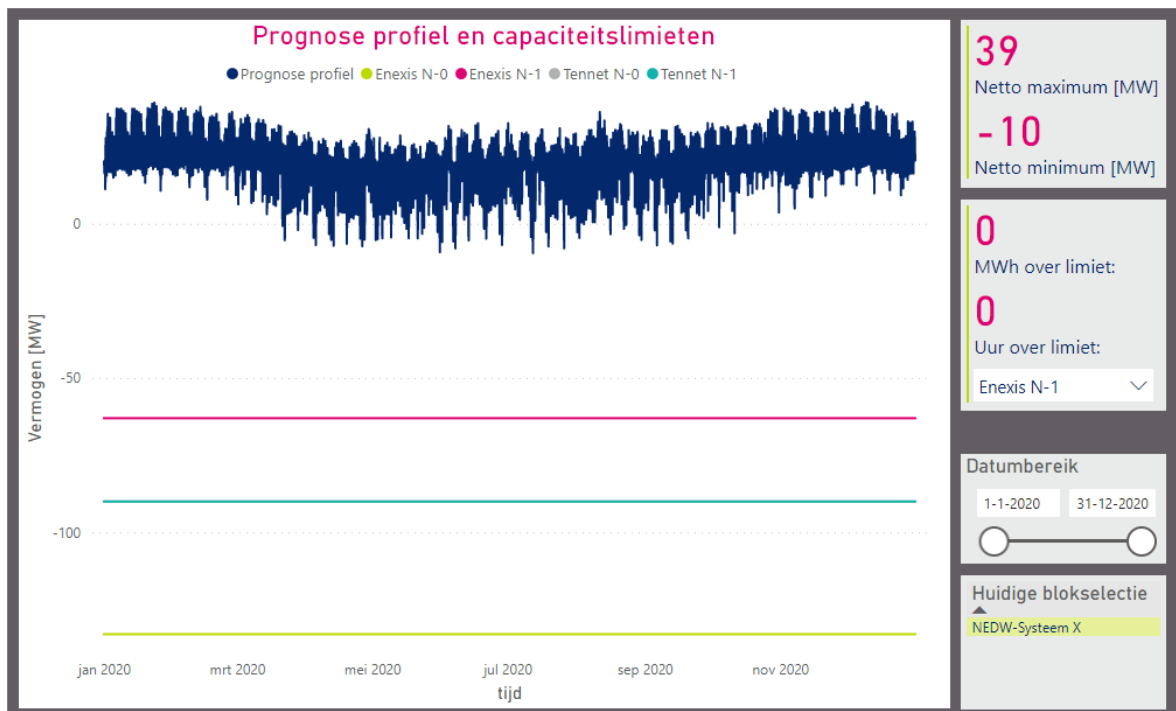

Figuur 3 – Actuele belasting

De huidige, maximale transportcapaciteit voor teruglevering in het hoogspanningsnet bedraagt -90 MW (lichtblauwe lijn). De beperkende factor is op dit moment de N-1 capaciteit van het Enexis net. De N-1 terugleverlimiet van het Enexis net bedraagt -63 MVA (roze lijn). De N-0 terugleverlimiet van het Enexis net bedraagt -133 MVA (groene lijn). In 2021 wordt de transportcapaciteit van Enexis N-1 en N-0 vergroot, zie hiervoor hoofdstuk 2.2 voor meer informatie.

2.2 Ontwikkeling beschikbare transportcapaciteit

Enexis heeft een uitbreiding in uitvoering om de transportcapaciteit te vergroten. Het gaat hier om een nieuwe 20 kV hoofdverdeelinstallatie L en een derde 158/23,2/11,6 kV HS/MS transformator. De HS/MS transformator 3 gaat de 20 kV hoofdverdeelinstallatie voeden. Wisseltransformator 1 wordt ook vervangen voor een 80/100 MVA 158/23,2/11,6 kV en wordt de wisseltransformator voor het 10 kV systeem X en 20 kV systeem L. HS/MS transformator 2 blijft ongewijzigd.

Met deze uitbreiding verhoogt de Enexis limieten N-1 van -63 MVA naar -153 MVA en voor N-0 van -153 MVA naar -243 MVA.

TenneT heeft een studie lopen om de transportcapaciteit op het hoogspanningsnet te verhogen voor de stations Weertheide, Nederweert en Kelpen door het realiseren van een 3^{de} hoogspanningslijn vanuit Buggenum. De in bedrijfname datum welke TenneT aangeeft in haar IP2020 ligt na 2030. In dit rapport wordt kwartaal 1 van 2031 als opleverdatum voor de netuitbreiding gehandteerd.

2.3 Ontwikkeling gevraagde transportcapaciteit 2023

Enexis heeft momenteel 86,94 MW aan goedgekeurde offertes waarvan de aansluitingen van de klanten in aanleg zijn of onlangs in bedrijf zijn genomen. Deze aansluitingen worden uiterlijk in 2022 of 2023 gerealiseerd en in bedrijf genomen. Uitgaande van deze additionele invoeding en de verhoging van de Enexis N-1 (153 MVA) en N-0 (243 MVA) limieten ziet het belastingspatroon in 2023 eruit zoals weergegeven in figuur 4.

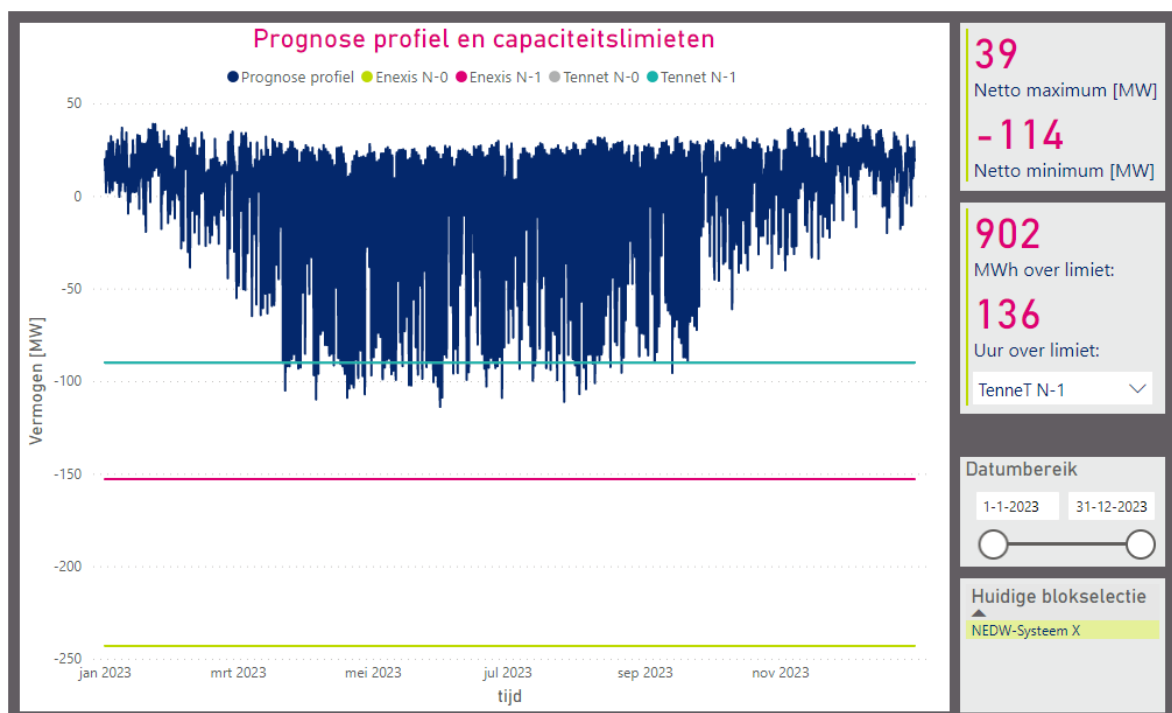

Figuur 4 - Belasting in 2023 (gemeten waardes 2020 + alle reeds in opdracht gegeven aansluitingen en aansluitingen die recent in bedrijf zijn genomen + prognose KVB 2026)

Gedurende een groot gedeelte van het jaar zijn de meetwaardes negatief, wat een netto opwek weerspiegelt. De stroomrichting is dan van het net van Enexis richting TenneT. Naar verwachting wordt de maximale transportcapaciteit, begrensd door de opweklimiet TenneT N-1 (de lichtblauwe lijn) overschreden. Er is sprake van fysieke congestie op basis van de

meetwaardes uit 2020, met daarbij opgeteld alle aangegane verplichtingen vanwege opdrachten van klanten.

2.4 Ontwikkeling gevraagde transportcapaciteit 2024 en verder

Bij Enexis is in dit netgedeelte voor een totaal vermogen van 46,34 MW aan initiatieven voor duurzame opwekkers bekend.

Op grond hiervan kan geconstateerd worden dat de omvang van het knelpunt op HS/MS-station Nederweert de komende jaren nog verder toeneemt. Onderstaande figuur geeft de verwachte belasting in 2024 en verder weer als Enexis alle bekende initiatieven aansluit. De exacte inbedrijfname datum van deze initiatieven is nog niet bekend. Figuur 5 schetst een beeld van de belasting als deze initiatieven in de periode 2022 – 2024 allemaal zouden worden aangesloten en waarbij rekening is gehouden met het vergroten van de Enexis N-1 en N-0 capaciteit.

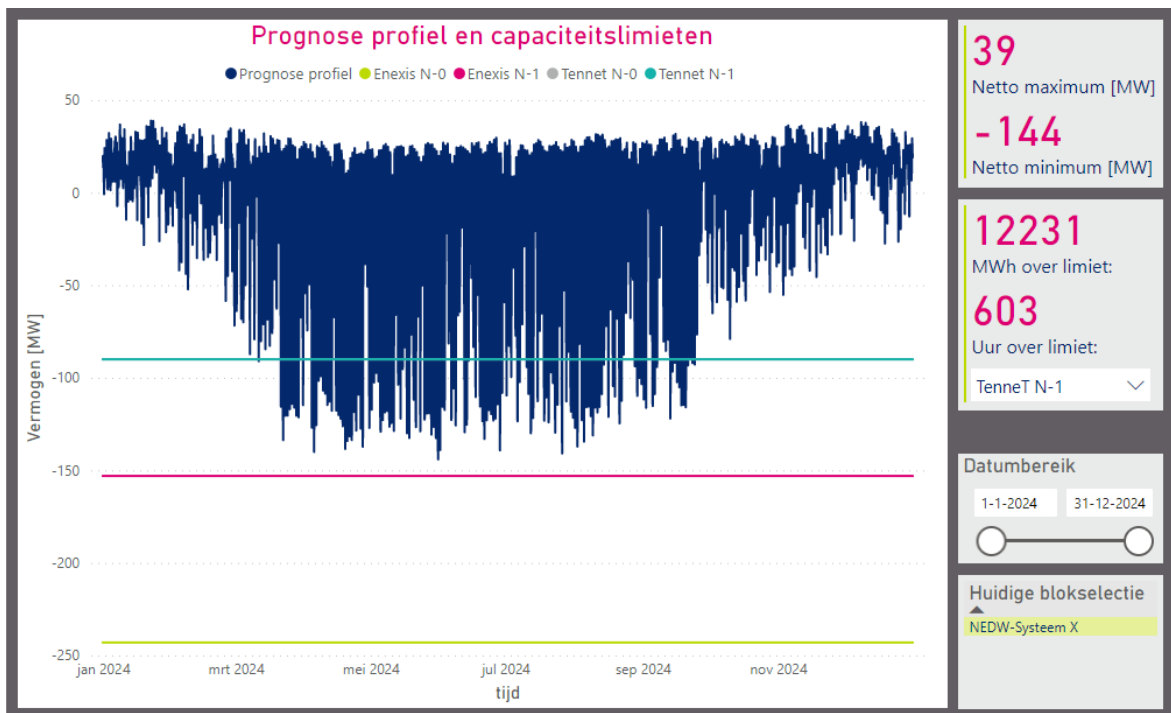

Figuur 5 - Verwachte belasting 2024 en verder (meetwaardes 2020, alle opdrachten en bekende initiatieven)

Zoals in figuur 5 te zien is, zal in deze situatie de TenneT N-1 limiet worden overschreven. De TenneT N-1 limiet van -90 MW zou dan met 54 MW worden overschreden, wat neerkomt op een overbelasting van 60%.

De 46,34 MW aan initiatieven zijn afkomstig van 78 klanten. Hiervan wordt 45,91 MW opgewekt door middel van zon-installaties en 0,5 MW door bio-installaties. In totaal zijn 5 klanten geïnteresseerd in een aansluiting > 1 MVA, met een totaal vermogen van 25,60 MW (waarvan het totale vermogen toebedeeld is aan zon-installaties).

2.5 Duur structurele congestie

Verwacht wordt dat de congestie start in 2022 en pas na 2030 opgelost gaat worden, waarschijnlijk in kwartaal 1 van 2031. De verwachte duur van structurele congestie is derhalve 10 jaar. De totale energie boven de minimale terugleverlimiet loopt op tot 12.231 MWh per jaar.

Jaar	Hoeveelheid verwachte congestie [MWh]
2021	0
2022	902
2023	902
2024	12.231
2025	12.231
2026	12.231
2027	12.231
2028	12.231
2029	12.231
2030	12.231
2031	0

Tabel 1 – Jaarlijks verwachte hoeveelheid congestie

2.6 Net- en bedrijfsvoeringstechnische mogelijkheden

Congestie management kan enkel worden toegepast als hiervoor voldoende bedrijfsvoeringstechnische mogelijkheden zijn. Dit houdt onder andere in dat de congestie in de operationele voorbereiding voldoende voorspelbaar moet zijn, dat het netgebruik van alle relevante afnemers op afstand inzichtelijk moet zijn, dat congestie management in de operationele bedrijfsvoering geen onacceptabel risico oplevert voor de leveringszekerheid, en dat in een situatie dat het afroepen van aangeslotenen om de congestie op te lossen niet werkt, er andere middelen zijn om het netgebruik te reduceren binnen de operationele veiligheidsgrenzen.

Het netdeel wordt bewaakt vanuit het bedrijfsvoeringscentrum van Enexis in Weert. Voor toepassing van congestie management is het noodzakelijk dat alle knooppunten in het net alsmede alle afnemers die aan congestie management kunnen of moeten bijdragen, op afstand worden bewaakt en kunnen worden bediend. Dit is een vereiste om een veilige en betrouwbare bedrijfsvoering te waarborgen, niet alleen bij toepassing van congestie management maar ook wanneer het netgebruik van afnemers tijdens toepassing van congestie management anders is dan voorzien of afgesproken.

Klanten

In het netdeel van station Nederweert is sprake van 145 grootzakelijke klanten met teruglevering, waarvan zonnepanelen een aandeel heeft van 94,91 MW, bio opwek een aandeel heeft van 2,00 MW, wind opwek een aandeel heeft van 14,90 MW en WKK opwek een aandeel heeft van 1,87 MW. Deze klanten zijn reeds aangesloten of hebben al opdracht gegeven tot realisatie van een aansluiting. Daarnaast staan er nog een aantal offertes

open met een totaal vermogen van 5,11 MW. Enexis is in afwachting van eventuele ondertekening.

Van de 145 klanten zijn 9 klanten voorzien of worden voorzien van distributie automatisering (DA), waarmee deze klanten op afstand bedienbaar en bewaakbaar zijn vanuit het bedrijfsvoeringscentrum te Weert. Van die 9 klanten zijn er 9 klanten met een aansluiting groter dan 1 MW. Het betreft hier productievermogen op basis van zon. Het totale terugleververmogen van deze klanten bedraagt 64,85 MW.

Er zijn 3 klanten die een WKK installatie in bedrijf hebben met een totaal vermogen van 1,87 MW. Geen van deze klanten is op afstand bedienbaar.

Alle toekomstige DCO klanten die reeds groter dan 1 MW zal Enexis aansluiten via distributie automatisering. De bekende initiatieven bestaan uit 10 klanten met een aansluiting > 1 MW met een totaal vermogen van 78,59 MW (zon).

Net

Het huidige station Nederweert bestaat uit één MS blok (10 kV). Het MS-blok bevat twee gekoppelde installaties (EATON HOLEC en RITTER GT4D) met respectievelijk 17 MS-velden en 8 MS-velden. Alleen de velden op de RITTER installatie zijn op afstand bedienbaar en bewaakbaar. De velden op de EATON HOLEC installatie zijn enkel voorzien van monitoring. Zoals eerder toegelicht wordt het station Nederweert uitgebreid met een extra HS/MS transformator en een nieuw 20 kV MS blok L (E-house) met 10 velden die allen op afstand bedienbaar en bewaakbaar zijn.

Het achterliggende MS-net (MS-T en MS-D) in Nederweert bevat 81 vermogensschakelaars op netknooppunten. Geen van deze vermogensschakelaars is bedienbaar en enkel 41 vermogensschakelaars zijn bewaakbaar op afstand. Het gebied rondom station Nederweert bestaat voornamelijk uit kleinere tot middel grote kernen met een aantal bedrijven terreinen rondom de kernen Weert en Nederweert.

Het vervangen van 68% van de MS velden in het station Nederweert en het vervangen van 100% van alle schakelinstallaties in het achterliggende netdeel om deze op afstand bewaakbaar en bestuurbaar te maken, vergt een investering van > 10 miljoen EUR met een doorlooptijd van meerdere jaren. Om de betrouwbaarheid van het net te kunnen blijven garanderen kunnen vele vervangingen van MS schakelinstallaties niet tegelijkertijd worden uitgevoerd.

Conclusie

In netgedeeltes met gecombineerde opwek en afname is een op afstand bedienbaar en bewaakbaar net een randvoorwaarde voor congestie management. Immers, als bijvoorbeeld een afnemer om allerlei redenen minder gaat afnemen en alle opwekkers blijven conform hun transportprognose produceren, dan kan dit leiden tot overbelasting op het netknooppunt waar al deze stromen samenkomen. Zonder op afstand bediening en bewaking in het net wordt dit voor een netbeheerder pas zichtbaar bij uitschakeling van

overbelaste netgedeeltes. Bediening en bewakingsmogelijkheden in het net zijn randvoorwaardelijk voor het waarborgen van de veiligheid en betrouwbaarheid van het net als de capaciteit van de aangesloten opwekkers (veel) groter is dan de transportcapaciteit van het net.

Op dit moment zijn niet alle installaties van klanten met een aansluiting groter dan 1 MVA bewaakbaar en bedienbaar op afstand (slechts 9 van de 14). Ook zijn de mogelijkheden voor bediening op afstand van de netknooppunten slechts minimaal aanwezig.

Op basis van deze technische analyse kan geconcludeerd worden dat congestiegebied Nederweert niet voldoet aan de net- en bedrijfsvoeringstechnische voorwaarden voor de toepassing van congestie management.

Er worden geen kortsluit- of spanningsproblemen verwacht. Technisch gezien zijn er genoeg bewaak- en bedienbare klanten om een belasting van 64,85 MW van huidige klanten (in bedrijf of in aanleg) en 78,59 MW van toekomstige klanten weg te kunnen schakelen. Bewakingsmogelijkheden en bedieningsmogelijkheden op de netknooppunten zijn onvoldoende aanwezig.

3 Markt analyse

Dit hoofdstuk geeft inzicht in de mogelijkheden tot het toepassen van congestie management in het gebied van het netdeel. In dit gebied is een inventarisatie uitgevoerd van de aangeslotenen en marktpartijen die binnen dit congestiegebied verwacht worden bij te kunnen dragen aan congestie management. Om met voldoende zekerheid in te kunnen schatten of aangeslotenen bij kunnen dragen aan congestie management wordt in ieder geval rekening gehouden met:

- het onderscheid tussen de partijen die verplicht kunnen worden om biedingen uit te brengen en partijen die geen verplichting kennen (artikel 9.9 uit de Netcode elektriciteit)
- het kunnen beschikken over de individuele transportprognoses en meetdata van de desbetreffende aangeslotenen voor de verificatie van biedingen
- de beschikbaarheid van regelbaar vermogen ten tijde van de fysieke congestie

Gezien de samenstelling van de populatie grootverbruikers hanteert Enexis de grens voor het indienen van transportprognoses (> 1MW klanten) om voldoende aanbod van vermogen en afdoende marktwerking te kunnen waarborgen.

Op basis van de inventarisatie die Enexis heeft uitgevoerd wordt in dit hoofdstuk verder ingegaan of de beschikbare markt ook geschikt is om de verwachte congestieproblematiek op te lossen.

3.1 Voldoende aantal deelnemers

De congestie in het netdeel van Nederweert wordt veroorzaakt door duurzame opwekkers. Conform de netcode zijn duurzame opwekkers vrijgesteld van de verplichting tot deelname aan congestie management. In principe kan Enexis bilaterale contracten afsluiten met duurzame opwekkers voor deelname aan congestie management. Maar bilaterale privaatrechtelijke afspraken met klanten zijn ondergeschikt aan publiekrechtelijke uitgangspunten dus die route biedt onvoldoende zekerheden om wettelijke verplichtingen na te komen qua betrouwbaarheid en veiligheid van netten. Daarom stelt Enexis een mogelijkheid tot verplichting van deelname als voorwaarde voor het toepassen van congestie management.

Congestie management werkt enkel als er een redelijke balans bestaat tussen de omvang van de transporten die door het net gefaciliteerd kunnen worden en de omvang van de transporten die moeten worden weggeregeld. Wanneer de transportcapaciteit dusdanig 'krap' is dat een aanzienlijk deel van de transporten zal moeten worden geweigerd, zal congestie management niet kunnen werken. Er wordt dan een zodanig groot beroep gedaan op alle aangeslotenen om bij te dragen aan het oplossen van de congestie dat betwijfeld kan worden of congestie management doelmatig kan worden ingezet.

Congestie management komt daarom alleen in beeld als de transportvraag het beschikbare transportvermogen overschrijdt met ten hoogste 20%, zoals ook is beschreven in een wijzigingsvoorstel voor de Netcode Elektriciteit, dat op dit moment in behandeling is bij de

Autoriteit Consument & Markt. Daarboven wordt congestie management niet als werkbare oplossing beschouwd ('20% criterium voor de omvang van de transportbeperking'). **De congestie in het netdeel Nederweert voldoet niet aan dit criterium.** Toewijzing van alle nu bekende, nieuwe aanvragen leidt namelijk tot overschrijdingen van meer dan 60% boven de veilige transportcapaciteit.

Als tweede noodzakelijke voorwaarde voor toepassing van congestie management geldt dat voldoende aangeslotenen verplicht kunnen bijdragen aan het oplossen voor congestie management. Als ondergrens geldt hierbij dat voor elke MW met congestie management op te lossen transportbeperking, ten minste 2 MW aan relevante afname of invoeding in de biedladder voor de netbeheerder beschikbaar moet zijn ('50% criterium voor de omvang van de biedladder'). Vermogen dat uitgesloten is van deelname aan congestie management, is per definitie niet op de biedladder beschikbaar en wordt daarom niet meegerekend bij de relevante afname of invoeding.

Conform artikel 9.9 Netcode Elektriciteit zijn duurzame opwekkers vrijgesteld van de verplichting tot deelname aan congestie management.

De congestie in het netdeel van Nederweert wordt veroorzaakt door productie-installaties op basis van duurzame energie (waarvan zon een aandeel heeft 87,64 MW, wind een aandeel heeft van 14,90 MW, bio een aandeel heeft van 2,00 MW en WKK een aandeel heeft van 1,87 MW). Indien congestie management wordt toegepast en alle initiatieven voor nieuwe duurzame elektriciteitsproductie worden gerealiseerd, is sprake van 3 partijen (WKK) die in de markt voor congestie management verplicht zouden kunnen deelnemen. Hierdoor zou er 1,87 MW aan WKK opwek afgeschakelt kunnen worden. Echter om de overbelasting van 54 MW te compenseren dient 108 MW aan opwek op de biedladder beschikbaar te zijn. Daarmee wordt niet voldaan aan dit criterium.

3.2 Voldoende marktwerking

Voor het realiseren van een markt voor congestie management zal het marktaandeel van elk van de partijen in het netdeel die hieraan deelnemen, zodanig moeten zijn dat er geen sprake is van 'marktmacht'. Als vereenvoudigde toets geldt hiervoor dat wanneer de drie grootste aangeslotenen, of de drie grootste partijen die cumulatieve biedingen namens een groep aangeslotenen verrichten, niet zouden worden afgeroepen, er voldoende biedingen op de biedladder resterend om door afroep hiervan de transportbeperking op te lossen ('criterium voor het aantal afnemers op de biedladder').

Indien congestie management wordt toegepast en alle initiatieven voor nieuwe duurzame elektriciteitsproductie worden gerealiseerd, is sprake van 3 partijen (WKK) die in de markt voor congestie management verplicht zouden kunnen deelnemen. Hierdoor zou er 1,87 MW aan WKK opwek afgeschakelt kunnen worden. Al deze partijen kan verplicht worden om biedingen in te brengen, waarmee niet uitgesloten kan worden dat in de resulterende marktsituatie sprake is van voldoende deelnemers om marktmacht te voorkomen. Enexis heeft niet verder uitgezocht of het productieproces van de WKK eigenaar daadwerkelijk

zodanig is ingericht dat het afschakelen van de elektriciteitsproductie door de netbeheerder geen negatief effect heeft op het productieproces van de WKK eigenaar.

3.3 Conclusie

Uit de marktanalyse blijkt dat niet voldaan wordt aan het 20% criterium voor de omvang van de transportbeperking en het 50% criterium voor de omvang van de biedladder. Omdat er onvoldoende deelnemers zijn die Enexis kan verplichten om deel te nemen aan congestie management, wordt ook niet voldaan aan het criterium voor het aantal afnemers op de biedladder.

Congestie management is dus niet mogelijk omdat er niet voldaan wordt aan het 20% criterium voor de omvang van de transportbeperking van het 50% criterium voor de omvang van de biedladder.

4 Eindconclusie

Toewijzing van nieuwe aanvragen leidt tot overschrijdingen van meer dan 60% boven de veilige transportcapaciteit. Op basis van het uitgevoerde onderzoek wordt geconcludeerd dat congestie management geen oplossing biedt voor de fysieke congestie in het netdeel Nederweert. Hiervoor zijn de volgende redenen:

- ✓ Het uitvoeren van congestie management is bedrijfsvoeringstechnisch niet mogelijk. Er zijn onvoldoende bedienbare knooppunten in het net om de verwachte overbelastingen te kunnen beheersen. Ook is het merendeel van de alle aangesloten niet voorzien van distributie-automatisering.
- ✓ De verwachte duur van structurele congestie is tien jaar.
- ✓ Aan het 20% criterium voor de omvang van de transportbeperking en het 50% criterium voor de omvang van de biedladder wordt niet voldaan.

4.1 Perspectief

De transportschaarste voor het netdeel Nederweert is van tijdelijke aard. In de investeringsplan van TenneT worden maatregelen voorzien om de beschikbare transportcapaciteit te verhogen.

De energietransitie vraagt een aanzienlijke aanpassing van het elektriciteitsnet in Nederland. De doorlooptijd voor de realisatie van nieuwe 380 kV stations en andere hoogspanningsinfrastructuur is evenwel aanzienlijk, onder andere vanwege de hiertoe noodzakelijk planologische inpassingsprocedures. Naar verwachting wordt de congestie voor station Nederweert pas na 2030 opgelost.

In de tussenliggende periode zijn er andere ontwikkelingen die kunnen zorgen voor extra transportruimte in het netdeel Nederweert. Per 1 januari 2021 is het Besluit Uitvalsituaties hoogspanningsnet in werking getreden. Hiermee wordt het mogelijk de 'reservestrook' in het hoogspanningsnet te gebruiken voor extra transport van productie. Maar voor het netdeel Nederweert levert dit voorals nog geen extra transportruimte op.

ons kenmerk Congestiemanagement HS/MS station Nederweert

pagina 16 van 17

Ook is een wijzigingsvoorstel voor de Netcode Elektriciteit in behandeling bij de Autoriteit Consument & Markt dat de toepasingsmogelijkheden van congestiemanagement in de elektriciteitsnetten van regionale netbeheerders vergroot. Na inwerkingtreding van deze codewijziging zal de toepassing van congestiemanagement in het netdeel Nederweert opnieuw beoordeeld worden volgens de dan geldende tekst van de Netcode Elektriciteit. Wellicht zal dit leiden tot extra transportruimte voor een gedeelte van de nieuwe initiatieven.

5 Begrippenlijst

DA: De afkorting van Distributie Automatisering. Met distributie automatisering wordt bedoeld het op afstand kunnen bedienen en bewaken van MS stations en schakelaars

HS: Hoogspanning, een benaming van het spanningsniveau van 50.000 Volt en hoger. De gebruikelijke spanningsniveaus in Nederland zijn 50, 110, 150, 220 en 380 kV

KVB: Kleinverbruik

MS: Middenspanning, een benaming van het spanningsniveau variërend van 1.000 Volt tot 50.000 Volt. Bij Enexis zijn de meest voorkomende spanningsniveaus 10.000 en 20.000 Volt

MS-D: Middenspanning distributienet. Het netgedeelte waar transformatorhuisjes in zijn opgenomen, bedoeld voor lokale verdeling van stroom

MS-T: Middenspanning transportnet. Het netgedeelte voor de regionale transport van stroom op MS niveau, vanaf het onderstation naar het MS-D net

N-0: De benaming N-0 wordt gebruikt voor een netgedeelte dat enkelvoudig is uitgelegd. Dit betekent dat iedere storing leidt tot uitval bij klanten

N-1: De benaming N-1 wordt gebruikt voor redundante netgedeeltes, die voldoen aan het wettelijke criterium van een enkelvoudige storingsreserve. Een enkelvoudige storing leidt niet tot uitval bij klanten

RES: Een van de afspraken in het Klimaatakkoord is dat 30 energieregio's in Nederland onderzoeken waar en hoe het best duurzame elektriciteit op land (wind en zon) opgewekt kan worden. In een Regionale Energiestrategie (RES) beschrijft elke energieregio zijn eigen keuzes.